E Svenstruppe

Indhold Side

Kommentar	2
Adresselister	3
Nyt fra Kirken	4
Kursus i Ikonmaling	9
E Svenstruplaug	12
Lokalhistorisk forening	15
Annoncer	22
Aktivitetskalender	24

Bladet på året sig vender

let som man ser.

Starter nyt år på kalender

vi følger med.

Nr. 1 43. Årgang

Januar/Februar 2019

Kommentar

Redaktionen har været i gang igen, det første nummer af ESvenstruppe's 43. årgang er omdelt, og i er forhåbentligt kommet godt ind i det nye år.

Den mest mørke og kedelig tid i det nye år er allerede væk, hvordan resten af vinteren bliver, om vi får lidt eller meget kulde og sne ved vi ikke.

De næste par måneder vil der blive afholdt mange generalforsamlinger, og de forskellige lokalforeninger håber på et godt fremmøde, det er jo trods alt medlemmerne, og lokalbefolkningen der skal holde liv i foreningerne.

I oktober måned havde vi indsamling af penge til driften af E SvenstruPPe'. Det var med glæde kassereren kunne gøre resultatet op, et positivt godt resultat. Bestyrelsen vil hermed sige tak for støtten. Med det resultat er det muligt at udkomme planmæssigt 10 gange i 2019.

Jeg vil hermed ønske alle et godt nytår.

På bestyrelsens vegne
Lasse Andersen

E SvenstruPPe

Bladet udkommer 10 gange årligt.

1. Nr. Februar
2. Nr. Marts
3. Nr. April
4. Nr. Maj
5. Nr. Juni
6. Nr. Juli
7. Nr. September
8. Nr. Oktober
9. Nr. November
10. Nr. December

Deadline:
Sidste Indleveringsfrist er altid den 20.
Deadline er deadline og indlæg modtaget efter denne dato kan kun påregnes medtaget efter for udgående aftale med:

Eva TLF.: 50986877

Gert. TLF.: 51222363

Indlevering til næste nr.

...senest den 20. Februar

Til: Gert Wonsyld

e.svenstruppe@gmail.com

Denne udgave er lavet af:

Eva Tagesen

Redaktion:

Lasse Andersen 74 45 62 73
e-mail: lasse@fyhn.dk

Gert Wonsyld 74 45 63 00
e-mail: gertwonsyld@stofanet.dk

Telefontavlen:

Brandværn
Anker Thy 74 45 62 99

Forsamlingshuset
Gert Wonslyld 51222363
e-mail: esaft@bbsyd.dk

E Svenstruplaug
Agnes Nielsen 40 98 92 89
e-mail: nielsen@moisen.net

„E -Si- Skå“
Ole Rasmussen 74 45 61 93
e-mail: else.ole@bbsyd.dk

Nord-Als Folkedansere
Ib.Jensen 74 45 64 33
e-mail: i.jensen@post3.tele.dk

Nørreskovskolen
Carina Lykke Bielefeldt 88726878
e-mail: clbi@sonderborg.dk

Stevning Børnehus og Nørreskovens Naturbørnehave
Mette Ringsgaard 74 45 86 37
e-mail: mrin@sonderborg.dk

Jagtforeningen
Hans Jakob Møller 74 45 63 01

Lokalhistorisk Forening
Jørgen Valentin 74 45 61 65

Menighedsrådet
Jonna Olsen 61 30 13 41
e-mail: jonnaolsen54@gmail.com

Riecks Arkæologiske samling
Agnes Nielsen 40 98 92 89

Ringriderforening
Dorthe Johansen 74 45 62 50
e-mail: Skovgaard@johansen.mail.dk

Skolebestyrelsen Svenstrup friskole
Morten Carstensen 40 94 59 98
e-mail: carstensen.morten@gmail.com

Skytteforeningen
Jonna Hansen 28 46 41 19

Svenstrup Cykelklub
Ole Tagesen 26145771
e-mail: oletagesen@outlook.dk

Svenstrup Friskole
Arne Munkgaard 61 28 76 81
e-mail: kontakt@svenstrupfriskole.dk

Svenstrup Friskoles støtteforening
Helle Jørgensen 51 92 08 78
e-mail: stottesvefri@gmail.com

Svenstrup Vandværk
Gert Johansen 22 16 29 01
e-mail: Skovgaard@johansen.mail.dk

Ungdomsforeningen
Karin Frost Jensen 22 53 18 87
mail: karin_frostjensen@sport.dk

Tekst & layout:

Eva Tagesen: etagesen21@gmail.com

Gert Wonsyld: gertwonsyld@stofanet.dk

Trykning:

Lasse Andersen: lasse@fyhn.dk
John Dahl.

Distribution:

Peter Møller 74 45 63 01

Udbringning:

Elever fra Svenstrup friskole og andre

Svenstrup Hjemmeside:

www.svenstrup-als.dk

Nyt fra kirken

Gudstjeneste tidspunkter i Svenstrup Kirke.

Februar

3/2 – kl. 19:00 Maiko

6/2 – kl. 14:30 Guderup plejecenter gudstjeneste

10/2 – kl. 19:00 – Robert Ryholt

17/2 – kl. 10:30 Maiko

24/2 – Kl. 10:30 – Menighedsgudstjeneste

Marts

3/3 – kl. 14:00 Fastelavn – Børnegudstjeneste med efterfølgende tøndeslagning

10/3 – kl. 10:30 Guldkonfirmation

17/3 – kl. 10:30 Maiko

24/3 – kl. ??.?? NN

31/3 – kl. 10:30 Maiko

April

3/4 – kl. 14:30 Guderup plejecenter gudstjeneste

Juleafslutning 2018

Traditionen tro var der i december juleafslutning for børnehaver og friskolen, hvor der mødte en masse glade børn op i kirken for at synge salmer og høre fortællingen om dengang ham, der Jesus blev født, og som er årsagen til at man hvert år jul den 24. december.

De to billeder er fra juleafslutningen for børnehaverne, som vi har fået fra Nørreskovens Naturbørnehave.

Sognecafe

27. marts, kl. 14:30 – 16:00

Fremvisning af konfirmandbilleder

Søndag d. 24. februar, kl. 11:30 -14:00, hvor der er åbent hus i konfirmandladen.

Lørdagsdåb

Det er muligt at blive døbt eller få sit barn døbt lørdag d. 4. maj, kl. 11:00 i Svenstrup kirke, og det sker ved at kontakte præsten og få lavet en aftale.

Filmaften i Konfirmandladen

Vi er nu gået i gang med en Bibelmaraton, men i stedet for at vi læser bibelen, så ser vi en filmatisering af bibelen fordelt på nogle aftener i løbet af de næste års tid. Sidste gang så vi en genfortælling og en fortolkning af skabelsen. Næste gang går vi i gang med historien om Jakob, som to gange bedrog sin tvillingebror. Først for arveretten og dernæst farens velsignelse.

Filmene er på engelsk, men der vil være danske undertekster.
Filmene er tilladt for alle. Tilmelding er ikke nødvendigt.

De næste to filmaftener er følgende:

Torsdag d. 21. feb. Kl. 19:00 – Josef, første del.

Torsdag d. 28. marts. Kl. 19:00 – Josef, anden del.

Den Gamle Testamentes fortælling om Josef handler om misundelse mellem brødre, bedrag og falske beskyldninger. Men det er også en forklaring på, hvordan israliterne endt i Egypten, hvor de flere år efter blev gjort til slaver.

FASTELAVNS GUDSTJENSTE

Søndag d. 3. Marts, kl. 14:00 inviteres børn og barnlige sjæle til at komme udklædt til en familiegudstjeneste i Svenstrup kirke.

Der vil efter gudstjenesten være tøndeslagning og fastelavnsboller i Konfirmandladen.

Indsamling i forbindelse med Gudstjenesten:

Hvad der bliver samlet indtil i Svenstrup kirke og hvornår:

Kirkeindsamling – formål og tidspunkter:

Fra d. 2. januar til og med d. 3. marts, samler vi ind til Y's Men Region Danmark, hvor pengene går til følgende to projekter; "Faros", hvor målet er at hjælpe uledsagede flygtningebørn og unge med at få en uddannelse, et sted at bo og et værested, med tilknyttede socialarbejdere. Det andet projekt er en tilbygning til Trinity school i Tanzania.

Fra d. 4. marts til og med d. 19. april, samler vi ind til Livsværk, hvor pengene går til at skabe ekstraordinære muligheder for udvikling og oplevelser, sommerlejre mv. for børn og unge.

Fra d. 20. april til og med d. 10. juni, samler vi ind til KFUM og KFUK i Danmark, hvor pengene går til at uddanne frivillige og udvikle nye tilbud og aktiviteter, som kan være med til at gøre kristendommen levende og vedkommende for børn og unge i Danmark.

Fra d. 11. juni til og med d. 11. august, samler vi ind til Døvemenighederne.

Fra d. 12. august til og med d. 6. oktober, samler vi ind til Folkekirkens Nødhjælp, hvor pengene går til katastrofe-, udviklingshjælp og fattigdomsbekæmpelse.

Fra d. 7. oktober til og med d. 24. november, samler vi ind til KFUM's Soldatermission, hvor pengene går til at drive soldaterhjem.

Hilsen fra Kirken i forbindelse med guld- og diamant bryllup og runde fødselsdage

På grund af persondataloven, så må kirken ikke selv søge i kirkebøgerne efter oplysninger på folk uden særlig og skriftlig tilladelse fra de pågældende. Af den grund må kirken desværre bede folk om selv at henvende sig, hvis de kender én i sognet, der fylder 80, 90 eller 100 år. Dette gælder også guld- og diamantbryllup.

Kontaktoplysninger

Kbf. Sognepræst Maiko Barbara Cordelia Miyamoto

Tlf: 7445 6205 / 2167 7205 (undtagen mandage)

Mail: maimi@km.dk

Graver Torben Nielsen

Træffetid hverdage (undtagen mandage) kl. 8-14

Tlf. 7445 6302 og 61630990

Formand Leo Vindahl Olsen

Tlf. 7445 8211, mobil 2674 6211

Kirkebil Bestilles på GF-Taxi på tlf. 7445 9545 senest dagen før Gudstjenesten

Hjemmeside www.svenstrupkirke.dk<http://www.svenstrupkirke.dk>

Facebook Find facebook på hjemmesiden.

KURSUS I IKONMALING

I Svenstrup kirke har der nu i en del år hængt en stor ikon, der viser Maria Bebudelse.

Hvis du har interesse for ikoner og kunne have lyst til selv at fremstille din egen ikon, vil der her i foråret blive mulighed for at deltage i et kursus, hvor du vil lære om de forskellige trin i ikonens opbygning.

Underviser vil være Sofie Hansen, Sønderborg, der også har malet kirkens ikon.

Vi maler efter de gamle byzantinske traditioner med ægtempera på kridtgrundere-de træplader. I store træk vil undervisningen følge instruktionerne i bogen ”At skrive en ikon” fra forlaget Klematis, men jeg uddeler også eget undervisningsmateriale.

Hver dag starter vi med en kort stilhed for at indstille os på det fordybende arbejde, det er at male en ikon. Undervejs vil vi komme ind på megen af den symbolik, der ligger i ikonerne, og vi kan gennemgå forskellige motiver og teknikker. Der vil også indgå nogle tegneøvelser.

Kurset er for både nybegyndere og øvede, og der vil også være mulighed for kun at deltage i færre dage.

Kurset vil finde sted i konfirmandstuen ved Svenstrup kirke.

Tidspunkt: 15. – 19. marts, hver dag fra kl. 9.30 – 16.30.
Pris: Kr. 1.500,-

Tilmelding: Sofie Hansen, tlf. 7443 0907 el 2856 5775
e-mail: sofieh@stofanet.dk

FILMAFTEN

Torsdag d. 21. og d. 28. Februar Kl. 19.00 i konfirmandladen.

Begge gange er det filmen om Josef.

Josef er den yngste af 12 sønner. Hans far Jacob holder lidt mere af ham end af de øvrige, da han fik ham i en sen alder. De øvrige brødres jalousi forvandles efterhånden til had. En dag, da de er ude og vogte deres faders får, lokker de Josef i en fælde og sælger ham til nogle forbipasserende købmænd. Josef havner i Egypten som slave hos Potifar, Faraos hovmand. Potifar bliver hurtig glad for ham og hans smukke hustru forelsker sig blindt i den flotte Josef.

En spændende drama om kærlighed, jalousi og svigt.

MVH. Svenstrup menighedsråd.

Svenstrup Vandværk.

Torsdag d. 21. marts kl. 19.30 - afholdes der generalforsamling

på Svenstrup forsamlingshus.

Gert Johansen

Svenstrup Forsamlingshus

Ordinær Generalforsamling

Onsdag d. 13. marts 2019 kl. 19.00

Dagsorden:

1. Valg af dirigent
2. Valg af referent
3. Formandens beretning ved Børge Nielsen
4. Regnskab ved Gert Wonsyld
5. Indkomne forslag
6. **Valg:**
   - Valg til bestyrelsen
   - Valg af suppleant
   - Valg af revisor
7. Eventuelt

Forslag til generalforsamlingen skal være bestyrelsen i hænde senest 8 dage før.

Med venlig hilsen bestyrelsen

Svenstrup forsamlingshus Støtteforening

Støtteforeningen afholder ordinær generalforsamling

Onsdag d. 13. marts 2019 på Svenstrup Forsamlingshus.

Med følgende dagsorden i henhold til vedtægterne.

1. Valg af dirigent
2. Bestyrelsens beretning om foreningens virke
3. Regnskab
4. Valg af bestyrelsesmedlemmer
5. Valg af suppleant
6. Valg af revisor
7. Indkomne forslag
8. Eventuelt

Forslag der ønskes behandlet på generalforsamlingen, skal være bestyrelsen i hænde

Senest 8 dage før generalforsamlingen

Med venlig hilsen bestyrelsen.

E`Svenstruplaug

Inviterer til Årsmøde

2019

Tirsdag d. 5. marts kl.19.00 Svenstrup forsamlingshus.

Skriv allerede nu datoen i din kalender.

Vi starter med orientering omkring de projekter vi havde oppe i efteråret 2018.

Lauget er glade for, at I tog så godt imod vores / jeres planer og ideer til projekter.

Tovholderne vil orientere omkring de 4 projekter der er sat i søen,

hvor et er færdigt og 3 er i arbejde.

<u>Så kom ikke og sig vi ikke har ildsjæle i byen.</u>

Så er der en generel orientering.

Kaffe

Herefter afholdes der generalforsamling.

I henhold til vedtægter.

Hvor vi har nytænkt vore vedtægter for Lauget.

Du kan allerede nu gå ind på Svenstrupnordals.dk

og læse vedtægts ændringerne.

Vi ses til nogle hyggelige timer

E´Svenstruplaug

E Svenstruplaug

Så har vi sagt farvel til 2018 derfor vil vi gerne takke alle, der har hjulpet og støttet os det forgang år.

Det har været et dejligt år som Lauget vil arbejde videre på.

Vi kan allerede her i foråret nyde endnu flere forårsløg i Svenstrup er der lagt 5000 løg og i Himmark er de også i gang med at få sat deres 5000 løg så glæd jer.

Vi havde ikke nået at få lavet et årshjul for aktiviteterne i vores område, inden vi sammen med de 12 andre laug på Nordals, fik en Invitation til møde med Sønderborg kommune her d. 23 januar

De ville gerne have en gennemgang af og status på vore lokale udviklingsplaner for landsbyerne på Nordals.

Udvalget for Landdistrikter, Natur og Fødevarer ønskede sammen med forvaltningen for Kultur, Turisme og Bæredygtighed, at blive opdateret på status på vore lokale udviklingsplaner. Hvad er allerede gennemført? Hvor kan landsbylaug og kommune evt. hjælpe hinanden i mål? Hvor er der brug for sparring.

Mødet blev afholdt i Holm på Holm gl. skole (kulturhus) og vi fik indblik i hvad de andre laug arbejdede med samtidig fik vi også skabt nye kontakter der kan være med til at fremme vore mange projekter en god aften hvor der skabtes større forståelse for laugene indbyrdes men også for det arbejde der ligger i kommunalt regi.

E Svenstruplaug

Ordinær generalforsamling i Svenstrup Friskole

Der er generalforsamling i Svenstrup Friskole d. 30. april. Forslag som

ønskes behandlet på mødet, skal være bestyrelsen i hænde senest 1. marts 2019.

Ekstraordinær Generalformsaling

Torsdag d. 10. januar var der ekstraordinær generalforsamling, hvor der skulle vælges 2 forældrerepræsentanter til bestyrelsen, for at vi kan leve op til lovens bestemmelser om at de forældrevalgte har flertal i bestyrelsen. Ved samme lejlighed trådte den vedtægtsændring som blev vedtaget for 2 år siden, og som blev bekræftet sidste år, i kraft, hvorfor der nu kun er 5 medlemmer i bestyrelsen.

Lenette Johansen blev valgt til bestyrelsen og Sandra Pedersen blev valgt som suppleant.

”Den allerstørste opdagelse”

Er navnet på dette års teaterprojekt på Svenstrup Friskole. Igen i år har Rikke W. Hansen begået stykke til skolen, denne gang handler det om en række af de opdagelser, som har hjulpet os mennesker gennem tiden. To elever er kommet bagud med en aflevering, og vælger derfor at benytte deres onkels tidsmaskine til at besøge stenalderen, Pythagoras i Athen, Gallileo Gallilei udenfor fængslet i Rom og Marie curie i Paris, inden de kommer frem til det, som de emner er den allerstørste opdagelse.

Igen i år er alle kulisser, kostumer, lydeffekter, PR. mm. lavet af eleverne på skolen. Gennem halvanden uge har de arbejdet koncentreret med at stable forestillingen på benene. Det er en fantastisk måde for eleverne at arbejde på, der er en deadline – premieren – som ligger fast og der er ikke mulighed for at få udsættelse. På mange måder giver det en fornemmelse af at gå til eksamen, blot uden det boglige pres, ssom en del af dem møder til sommer. Samtidig giver det alle mulighed for at arbejde på den måde, som passer til deres kompetencer. Her er det kunne sy lige så vigtigt som at kunne huske replikker og fantasien får mulighed for at komme ud i de særeste hjørner, når der skal laves kulisser og lydeffekter.

Forestillingerne løber/løb af stablen 30. og 31. januar i Svenstrup Forsamlingshus.

LOKALHISTORISK FORENING
FOR SVENSTRUP SOGN

Et Godt Nytår fra lokal historisk forening.

Menighedsrådet og lokalhistorisk forening holder åbent hus søndag den 24. februar 11.30 til 14.00.
Alle konfirmandbilleder fra år 1900 frem til 2018 er nu blevet hængt op i præstegårdens konfirmandstue.
Vi vil derfor give alle interesserede mulighed for at komme og se dem.
Du kan måske genfinde dit konfirmationsbillede, en slægtnings konfirmationsbillede eller blot se hvordan konfirmander har set ud gennem tiderne.

Lokalhistorisk forening afholder ordinær generalforsamling i Kulturhuset den 14. marts kl. 19.00, dagsorden ifølge lovene.

Fortsættelse fra Decembernr.

LOKALHISTORISK FORENING
FOR SVENSTRUP SOGN

Russiske Krigsfanger i Stevning og Svenstrup

Hvorfor kom de?

Tyskland erklærede Rusland krig 1. august 1914.

D 26-29. august kom det til slaget ved Tannenberg, 92 000 uskadte og 30 000 sårede russere blev taget til fange, resten dræbte eller på flugt mod Warszawa, bort fra det tabte slags kaos.

I det næste slag på den tyske Østfront tog tyskerne ca. 45 000 fanger, så i alt var nu ca. 175 000 russere på vej til tilværelsen som krigsfanger i lejre rundt om i det tyske kejserrige. En del af dem endte i Sønderjylland.

I november kæmpede de i det nordlige Polen. Efter at det gik lidt frem og tilbage i voldsomme kampe endte det 6. februar, tyskerne havde yderligere 50 000 russere som krigsfanger.

I februar var der et voldsomt slag nord og syd for Warzawa benævnt slaget ved Lods. Da slaget d 21. var slut, var yderligere 110 000 krigsfanger.

Det næste slag sidst i april og først i maj endte med at tyskerne tog yderligere 14 0000 fanger. Da kampene ebbede ud i august 1915 havde tyskerne taget lalt 325 000 fanger.

Dette er i hovedtrækket fortællingen om baggrunden for de mange russiske krigsfanger, der nu fyldte de tyske fangelejre under 1. Verdenskrig, og hvoraf en del også nåede op til lejrene i Sønderjylland, hvorfra de blev fordelt ud til arbejdsopgaver, især til landbruget rundt om i sognene, hvor de i hovedtræk blev en vellidt og påskønnet hjælp, efter at en stor del af den lokale mandlige befolkning var eller efterhånden blev indkaldt til tjeneste inden for den tyske værnemagt.

Da de beskrevne store slag stilnede af, var der ca. 1,7 millioner russiske krigsfanger i nogle få store lejre i Mecklenburg og Pommern.

De tyske myndigheder stod her over for en gigantisk opgave med at tage vare på disse lejre, og hurtigt blev de præget af overbelægning, sult og sygdom.

Der blev oprettet 2 store lejre i Sønderjylland en ved Løgumkloster og en ved Bajstrup ved Tinglev. Senere blev de fordelt lokalt ud til landsbyerne, hvor de hjalp til på gårdene.

Kilde: Russiske krigsfanger i Sønderjylland, N.P: Wiborg, Historisk Arkiv for Haderslev

Svenstrup

Russiske krigsfanger i Svenstrup

Om natten overnattede de i laden på gården Voldgade 5.

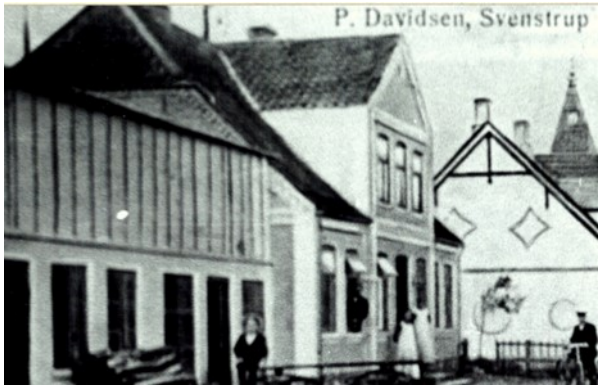

I Svenstrup og Torup overnattede de i et par kamre oven på Davidsens snedkerværksted på Nordborgvej 80

Fangerne blev fra overnatningsstedet af en vagtmand ført ud til de forskellige gårde tidligt om morgenen. Her arbejdede de så hele dagen og blev så igen om aftenen af vagtmanden ført tilbage til natlogiet. Om dagen fik fangerne kosten på gårdene, men de måtte ikke spise sammen med gårdens øvrige folk. Mange af disse fanger havde i Rusland arbejdet ved landbruget, og skønt forholdene langtfra var de samme, var de dog en nogenlunde arbejdskraft. Der var dog en del sprogvanskeligheder. Christian Jørgensen, Sandvej 15 var tysk vagtmand over fangerne, han skulle føre dem frem og tilbage fra deres logi. Billedet viser Christian og Kirstine med børnene Marie, Kirstine og Nicolai.

Det skete af og til at fangerne flygtede eller prøvede på at flygte til Fyn, Lyø eller andre øer, der var danske. Hvis det lykkedes for dem var de jo frie, da Danmark jo var neutral. Kunne de få fat på en båd var det det bedste, men mange prøvede også at krydse Lillebælt i et bagetrug, men var en farefuld sejlads og flere er sikkert druknet under forsøget. I Himmark stjal de endog en stor ladeport, bar den ned til havet og sejlede af på den.

Der kan læses mere i Svenstrup Kirkesogns Historie, bind 2, under Landsbyliv under 1. Verdenskrig.

Russiske krigsfanger i Stevning

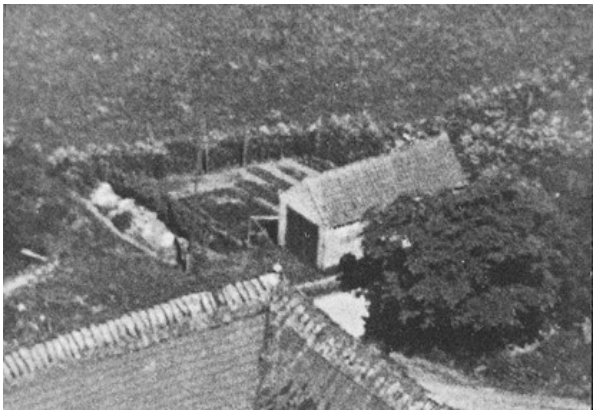

Russerne var gennemgående godmodige mennesker, og gode at have med at gøre.

Om dagen gik de frit omkring ved gårdene, og tog del i alt arbejde, om natten blev de samlet i en fangelejr, under opsyn af en fangevogter, her i Stevning var det på den gamle brandstation, det såkaldte "Bosshus". Også Stevning gade 21 husede Krigsfanger.

Det var forbudt at lade fangerne spise sammen med den øvrige husstand, de skulle spiste for dem selv, men trods forbuddet spiste de alle steder sammen med alle på gårdene.

Her i Stevning skete der en sørgelig tildragelse i december 1916, under russernes ophold . En russisk krigsfange hos Claus Clausen Torre Stevning gade 26, havde fået brev hjemmefra om, at hans hus var brændt ned, og hans børn indebrændte. Krigsfangen gik pludselig amok og stak gårdejeren med flere knivstik i underlivet. Russeren tilføjede derefter sig selv fem stik i underlivet, så han måtte indlægges på et lazaret i Sønderborg.

Gårdejer Claus Torre, som var blevet indlagt på sygehuset i Sønderborg, hvor der forsøgtes en operation, afgik ved døden den 9. december 1916, han var født 9. december 1886, han blev 30 år.

Trods det at fangerne havde det godt, forsøgte de en dag at flygte til Danmark. 4 fra Stevning slap bort efter en omhyggeligt tilrettelagt plan, de havde bygget en lille hytte nede i skoven, hvor de opbevarede det, som de skulle have med og bruge til flugten. Den ene af fangerne, som var hos Bøtzau, arbejdede om dagen med hestene i marken. Hestene skulle blive dernede på græsmarken om natten, men seletøjet skulle han tage med hjem. Da så flugten var bestemt, lod han seletøjet og vognen blive i marken ved hestene. Om natten brød de 4 så ud af lejren, for resten igennem et gammeldags WC (lokum). De var oprindelig 5, der skulle have været med, men den 5. havde spist så meget af den gode bondekost, så han var blevet så svær, at han ikke kunne komme gennem hullet.De 4 gik så ned til Sandvig, hvor de tog Chr. Madsens båd, læssede den på vognen, (hvis hjul de havde omviklet med gamle sække, så den gik lydløst), fik hestene spændt for og så kørte de til stranden ved Nygård, hvorfra de slap godt over til Danmark (Fyn). Hestene havde de bundet til et træ, hvor de blev fundet om morgenen. Fangevogteren, som var en hjemmetysker fra byen, var gået hjem til konen, og blev senere idømt 14 dages arrest.

Vagtmandskab ved Stevningnor kro

Svenstrup og Stevning 1914 – 18

Faldne:

Hans Peter Hansen f. 31.07.1887 i kromum ved Ketting, søn af Christian Hansen og Inge Marie

Helene Johansen, Sølvkobbelvej 7 i Klingbjerg.

Falden 06.09. 1914 ved Esternay i Frankrig (savnet)

Militær enhed: Füsilier – regiment.

Nr. 86, 2. KompagniHans Hansens søster kathrine var gift med Chresten Christensen, de fik 2 sønner Christian f. 1925 og Hans f. 1929. Christian er på moderens fødehjem, hans blev gift med Edel Bisgaard.

Søren Andersen f. 11.05.1891 i

Høgelund, Vedsted, søn af smed

Søren Andersen og Mette

Jessen f. Bruhn i Høgelund.

Gift 1911 med Anne Cathrine

Jessen f. 1892 i Himmark

Børn: Jes f. 1911 Søren Alfred f. 1914

Falden 06.09.1914, Esternay i Frankrig. Opført i "Verlustlisten" 05.05. 1917, som hidtil savnet, hvilket betyder at han er erklæret død i retten. Søren Andersen blev savnet ved Esternay og erklæret død ved dom i Nordborg Amtsret januar 1917.

Murer Jørgen Nielsen Bonde f. 12.12.1887 i Svenstrup, søn af Niels Nielsen Bonde og Dorthea Margrethe Petersen,

Apotekergade 3.

Gift 1909 med Anna Hansen f. 1887, datter af Dominicus Hansen og Anne Cathrine f. Petersen Ugebjergvej 5.
Billedet til højre: Jørgen Bonde siddende til højre, med sine kammerater.

Børn: Niels f. 1910 –

Dominicus f. 1912 – Jørgen f. 1914

Indkaldt 03. 08. 1914 Füsilier-Regiment nr. 86, 6. Kompagni.

Såret 6. september 1914 og taget til fange ved franskmændenes fremrykning i Marneslaget, opført som død i fransk fangenskab i Esternay – Belle Isle, d. 02.10.1914.

Andreas Jacobsen f. 17.02.1885 i Branderup, søn af Kådner Martin Jacobsen og Marie Thomasine f. Tjelesen.

Andreas Jacobsen var postbud, blev gift 1910 med Christine

f. Petersen 1888, d. 1973

Børn:

Peter Martin f. 1911

Marie Wilhelmine f. 1913

Savnet 04.12.1914 efter et slag ved den Russiske front

I Rusland.

Hans Peter Jacobsen f. 21.08.1891 i Ulkebøl, søn af Hans Peter Jacobsen og Anne Marie Mathiesen i Himmark, Hans Peter var Maskinbygger og var ugift.

Falden 14.01.1915 Mazanka, Russisk Polen

Millitærenhed:

Artilleri-Regiment nr. 79, 6. Batteri. – Feldartillerist

Johann Johannsen f. 03.07.1886 i Himmark

Søn af Rebslager Peter Johannsen og Thøre f. Petersen,Fæbrovej 7.

Gift 1912 med Anna Marie Hymøller f. 1892 fra Egen

Barn:

Peter f. 1912

Landmand og bosat i Helved,

Notmark sogn.

Falden 27.08.1915 Lysa, Galizien.

Fortsættelse følger

Kontakten

Bestyrelsen	Navne:	Mailadr:	Tlf.:
Formand:	Karin Frost Jensen	karin_frostjensen@sport.dk	22531887
Næstformand:	Eline Brandt	eline_brandt@hotmail.com	22448603
Sekretær:	Louise Skov Johansen	louise_johansen6400@hotmail.com	
Kasserer:	Michael Knudsgaard	asfaltrod@bbsyd.dk	20896000
Fodboldformand:	Torsten Junk	torsten.suf@gmail.com	41829065
Gymnastikformand:	Dorit Sprenger	dorith@bbsyd.dk	20966505
Svømmeformand:	Ioana Cravet	ioanacravet@yahoo.dk	53765386
Krolf: Formand	Mia Bendorff	etam7@hotmail.com	23839317
Badminton: Formand	Karin Frost Jensen	karin_frostjensen@sport.dk	22531887
Revisor:	Flemming Vejlin		
Revisor:	Alice Søgaard		
Bestyrelse:	Finn Borup		

Hjemmeside:
www.myaloevera.dk.ove

Jeg Har produkter til næsten alt:

Deo stik, hårsjampoo, heat lotion, tandpasta, lips, propolis, lotion, gelly, after shave, aloe first, Eksklusivt og mildt hud plejeprogram, OSV. Drikker, vitamin tilskud, energy drik osv.
Mange fantastiske gave ideer, fødselsdage, barnedåb, bryllupper, svende-

Aloe Vera forhandler i Svenstrup.

Ove Jensen Vestertoften 5
Tlf. 61670950 Mail: agove@mail.tele.dk

gilde, en overraskelses gave til konen/manden, OSV
Tjek produkterne på hjemmesiden under SHOP.

Bed & Breakfast

Skal du holde fest, eller er der andre anledninger, hvor du gerne vil have, at dine gæster overnatter i Svenstrup?

Vi tilbyder overnatning, i nyrenoverede værelser med gode senge. Der kan sove op til 13 personer hos os, fordelt i
to lejligheder. Der er adgang til et fuldt udstyret køkken, TV-stue, bad og toilet.

Priser:

250 kr. pr. person pr. nat inkl. linned

300 kr. pr. person pr. nat inkl. morgenmad og linned

900 kr. pr. nat pr. lejlighed - sommerhus koncept

Der afregnes kontant eller med "Mobilepay" ved ankomsten.

Kontakt os: linda@maron1.dk 20491918

Eller kig forbi

Egebjergvej 1 – 6430 Nordborg / www.maron1.dk

E Svenstruppe

Aktivitetskalender Januar / Februar 2019

Tidspunkt		Aktivitet	Mødested
Onsdag d. 30.01 og 31.01 Dørene åbnes	kl.18.00	Svenstrup friskole præsenterer ”Den allerstørste opdagelse” på Svenstrup forsamlingshus	
Søndag d. 03.02	kl.19.00	Maiko	Kirken
Onsdag d. 06.02	kl.14.30	Gudstjeneste	Guderup plejecenter
Søndag d. 10.02	kl.19.00	Robert Ryholt	kirken
Søndag d. 17.02	kl.10.30	Maiko	kirken
Søndag d. 24.02	kl.10.30	Menighedsgudstjeneste	kirken
Søndag d. 03.03	kl.14.00	Fastelavn - Børnegudstjeneste	
		med efterfølgende tøndeslagning	kirken
Tirsdag d. 05.03	kl.19.00	E Svenstruplaug Årsmøde	Forsamlingshuset
Torsdag d. 21.02	kl.19.00	Filmaften	Konfirmandladen
Torsdag d. 28.02	kl.19.00	Filmaften	Konfirmandladen
Søndag d. 10.03	kl.10.30	Guldkonfirmation	kirken
Onsdag d. 13.03	kl.19.00	Sv. forsamlingshus generalforsamling	Forsamlingshuset
Onsdag d. 13.03	kl. ?	Efterfølgende Støtteforeningen til huset generalforsamling	
Søndag d. 17.03	kl.10.30	Maiko	kirken
Torsdag d. 21.03	kl.19.30	Svenstrup vandværk generalforsamling	Forsamlingshuset

… Onsdag d. 20. Februar - sidste frist for indlevering til næste nr

… Fredag d. 1. Marts udkommer næste nr. af E`Svenstruppe ….